

## PIĘKNY WSCHÓD - PODLASIE

### Białystok - Puszcza Białowieża - Szlak Tatarski

Białystok – Tykocin – Pentowo Europejska Wieś Bocianów – Supraśl –  
Kruszyniany – Białowieża – Puszcza Białowieża –  
Szlak Otwartych Okiennic- cerkiew Puchły

**1/2/3/4/5 czerwca 2026**

### **1 czerwca 2026, poniedziałek – 1 dzień**

*Wyjazd z Wrocławia o godz. 06:00. W czasie podróży będą przerwy, co ok. 2,5 godziny. Ok godz. 15:00 spotkanie z przewodnikiem w Białymstoku na 3-godzinne zwiedzanie miasta.*

**BIAŁYSTOK** - miasto gdzie od wieków żyją obok siebie przedstawiciele różnych narodowości i wyznań. Liczy ok. 300 tysięcy mieszkańców. 30% powierzchni miasta to tereny zielone tworzące wyjątkowy mikroklimat. Stolica Podlasia. Podczas spaceru po mieście zobaczymy jego największe zabytki.



Rynek w Białymstoku

- **Rynek**

Nietypowy, trójkątny plac z ratuszem i pomnikiem Józefa Piłsudskiego, honorowego obywatela miasta.

- **Pałac Branickich**

Wspaniała rezydencja magnacka nazywana „Wersalem Podlasia”, wzorowana na rezydencjach w Schonbrunn i Wersalu. Jedno z najwspanialszych barokowych założeń pałacowo-parkowych w Polsce.



Należał kiedyś do książąt litewskich. W XVII w. białostocki majątek otrzymał Stefan Czarnecki za zwycięstwo nad Szwedami. Rozkwit jednak zawdzięcza Janowi Klemensowi Branickiemu. Obecnie gmach Akademii Medycznej. Zrekonstruowano park francuski z labiryntem alei i pawilonami parkowymi.



- **Zespół katedralny z Bazyliką Wniebowzięcia NMP**

Najstarszy zabytek Białegostoku – zachowała się polichromia i sarkofagi Branickich. Obok katedry – pomnik Jana Klemensa Branickiego oraz pomnik ks. Jerzego Popiełuszki (urodził się niedaleko Białegostoku).

- **Katedralna Cerkiew Prawosławna im. Św. Mikołaja Cudotwórcy**

Sobór Św. Mikołaja Cudotwórcy w Białymstoku to serce prawosławia w regionie i perełka architektury klasycystycznej. Zbudowany w latach 1843–1846 na miejscu dawnej cerkwi unickiej, od 1951 r. pełni funkcję katedry diecezji białostocko-gdańskiej.

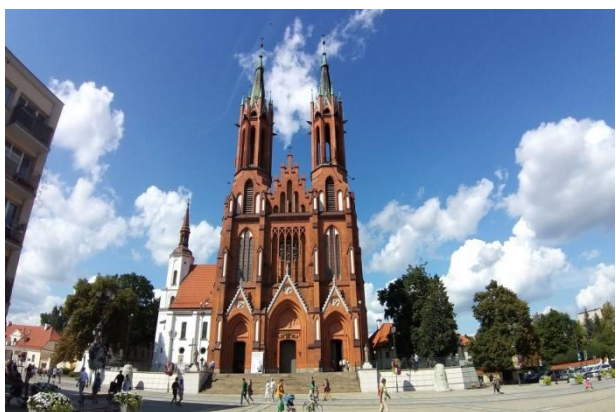

Bazylika Wniebowzięcia NMP

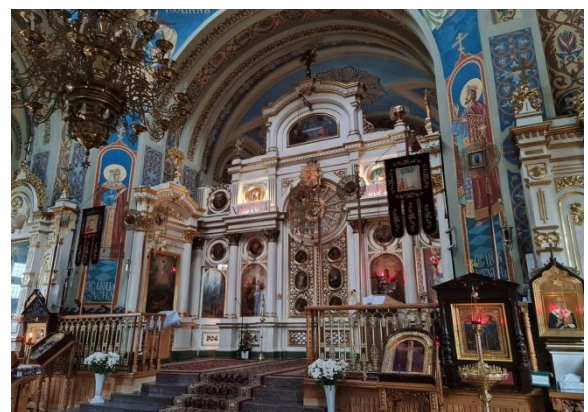

Ikonostas w cerkwi św. Mikołaja

*Przejazd do hotelu na obiadokolację i zakwaterowanie.*

## **2 czerwca 2026, wtorek – 2 dzień**

*Po śniadaniu wyruszamy na dalsze zwiedzanie Białegostoku.*

- **Cerkiew pw. Św. Ducha w Białymstoku**

Zaprojektowana przez Jana Kabacę, wznoszona od lat 80. XX wieku i wyświęcona w 1999 roku świątynia jest największą prawosławną cerkwią w Polsce i jedną z największych w Europie. Jest to budowla jednonawowa i pięciokopułowa, z

dwoma ołtarzami. Wygląd zewnętrzny obiektu nawiązuje do wezwania cerkwi. Wyposażenie jej wnętrza jest współczesne, wykonane jednak w oparciu o tradycyjne wzorce sztuki cerkiewnej

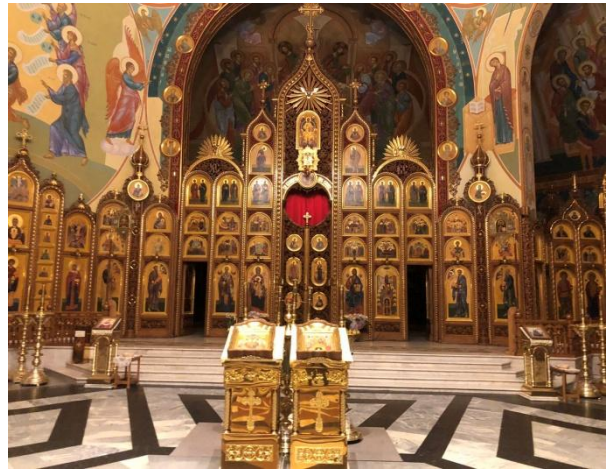

Cerkiew Św. Ducha i jej ikonostas

- **Muzeum Pamięci Sybiru w Białymstoku**

Muzeum powstało 1 stycznia 2017 roku. Przedstawia historię polskiej obecności na Syberii od XVIII wieku, carskich zsyłek Polaków w głąb Rosji oraz represji i zbrodni sowieckich, w tym deportacji na Syberię i do Kazachstanu.



Wystawa stała Muzeum Pamięci Sybiru mieści się na dwóch piętrach zabytkowego magazynu wojskowego. Na 1000 m kw. powierzchni przedstawiono m.in. życie na przedwojennych Kresach, obecność Polaków na Syberii, specyfikę sowieckiej okupacji, deportacje w głąb Związku Sowieckiego i realia życia na Syberii i w Kazachstanie, dokąd trafiali zsyłani, deportowani oraz więzieni w łagrach. Wystawa wykorzystuje multimedia ale opiera się na autentycznych eksponatach, wśród których największą część stanowią pamiątki po zesłańcach i osobach deportowanych. W podziemiu budynku znajduje się Memoriał Katyński – sala o powierzchni blisko 250 m kw. poświęcona ofiarom zbrodni katyńskiej. Ich losy łączą się z Sybirem – w ramach trzeciej akcji deportacyjnej w głąb Związku Sowieckiego wywożono rodziny zamordowanych oficerów

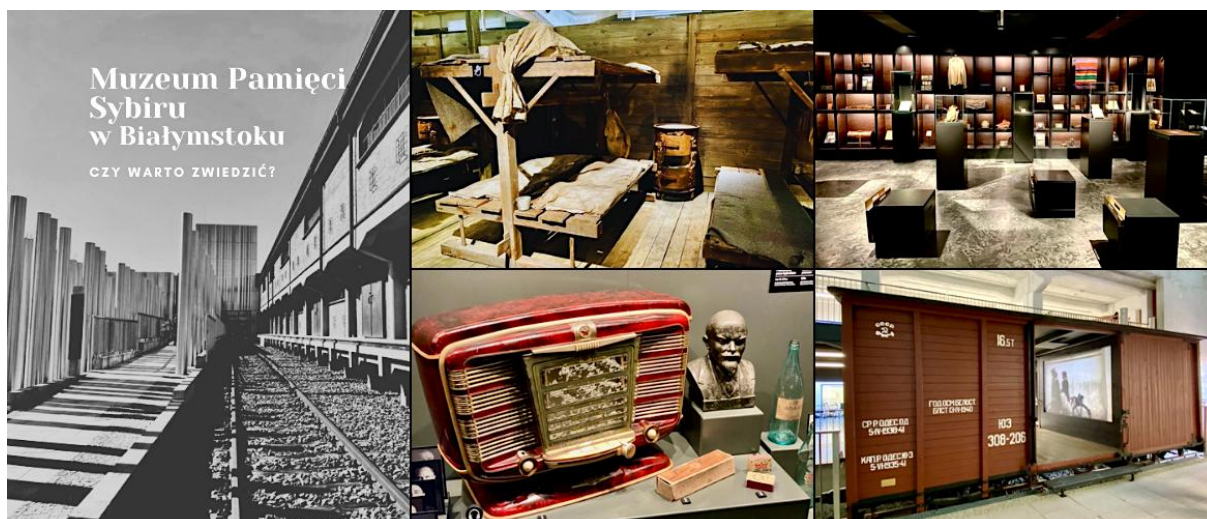

### • PENTOWO – Europejska Wieś Bociania

Stare siedlisko szlacheckie z przyległymi zabudowaniami od ponad 100 lat znajduje się w rękach jednej rodziny. Dzięki współpracy gospodarzy oraz organizacji ekologicznych z Polski i zagranicy, miejsce to zyskało miano Europejskiej Wsi Bocianie. W zaadaptowanej stodole mieści się Galeria Bociania ze stałą ekspozycją obrazującą zwyczaje bociana białego oraz czasowymi wystawami artystycznymi. Średnio co roku w tym miejscu gniazduje ponad 25 bocianich par!



### • TYKOCIN – perła baroku i dziedzictwo żydowskie

Jedno z najstarszych miast na Podlasiu które Agnieszka Osiecka nazywała 'miasteczkiem-bajeczką'. Po zniszczeniach potopu szwedzkiego dobra tykocińskie zostają przekazane w XVII w. hetmanowi Stefanowi Czarnieckiemu, którego córka Aleksandra Katarzyna wnosi je w posagu mężowi Janowi Klemensowi Branickiemu. Dzisiejszy wygląd miasto zawdzięcza XVIII-wiecznej przebudowie dokonanej przez prawnuka hetmana Czarnieckiego – Jana Klemensa Branickiego II. Podczas II wojny światowej zamordowano prawie całą ludność pochodzenia żydowskiego. Tykocinowi zostały odebrane prawa miejskie, które jednak staraniem mieszkańców przywrócono w roku 1993 ze względu na imponującą historię miejscowości.

**- Kościół pw. Trójcy Przenajświętszej** - ufundowany przez Jana Klemensa Branickiego, wzniesiony w latach 1742-1750. Wnętrze bogato zdobione polichromiami, w ołtarzu głównym wizerunek Św. Trójcy pędzla Szymona Czechowicza. Uwagę zwracają ambona, chrzcielnica i organy. Po obu stronach

wejścia wiszą ogromne portrety Jana Klemensa Branickiego i jego o 41 lat młodszej trzeciej żony Izabeli z Potockich.



Kościół Trójcy Przenajświętszej



Pomnik hetmana Czarnieckiego na rynku

- **Plac Czarnieckiego z pomnikiem hetmana** - główny plac w Tykocinie zadziwia swoim rozmachem w porównaniu do wielkości miasta. Rynek tykociński w założeniu nie miał być placem targowym lecz służyć celom reprezentacyjnym oraz świadczyć o znaczeniu miasta. W centrum placu stoi jeden z pierwszych świeckich pomników w Polsce, wykonana z piaskowca figura hetmana Stefana Czarnieckiego, pradziadka Jana Klemensa Branickiego. Ponad dwumetrowy posąg został wyrzeźbiony przez Francuza, Piotra de Courday.

- **Synagoga Wielka** - zbudowana w 1642 r. była dowodem wielkiego znaczenia gminy żydowskiej (kahala) w Tykocinie. Mówiono o niej że jest w Koronie drugą po krakowskiej. W Synagodze mieści się Muzeum. *Zobaczmy jej zabytkowe wnętrza.*



Synagoga Wielka - wewnątrz



Tykocin zamek

### - Zamek tykociński

Zamek w Tykocinie został zrekonstruowany na fundamentach XVI wiecznego zamku królewskiego Króla Polski i Wielkiego Księcia Litwy - Zygmunta Augusta. Rekonstrukcja bryły została przeprowadzona na podstawie danych archeologicznych i źródeł historycznych. W zamku znajduje się Muzeum, Restauracja oraz Pokoje Gościnne. Do najciekawszych epizodów historii budowli należą m.in. takie fakty - Zamek był przez kilkanaście miesięcy nekropolią zmarłego monarchy Zygmunta Augusta. Gościli tu m.in. królowie: Zygmunt III z rodziną, Władysław IV oraz car Rosji Piotr I. Na zamku August II Mocny ustanowił ORDER ORŁA BIAŁEGO. W czasie Potopu szwedzkiego na zamku

przebywał i zmarł Janusz Radziwiłł. Zamek został nadany za zasługi Stefanowi Czarnieckiemu. Jan Klemens Branicki w połowie XVIII rozebrał zamek na budulec.

*Powrót do Białegostoku na obiadową kolację.*

### **3 czerwca 2026, środa – 3 dzień**

*Po śniadaniu rozpoczniemy wycieczkę na wschód od Białegostoku.*

#### **SUPRAŚL**

##### **- Prawosławny klasztor męski Zwiastowania NMP**

Ufundowany na początku XVI wieku przez marszałka Wielkiego Księstwa Litewskiego Aleksandra Chodkiewicza i prawosławnego biskupa Józefa Sołtana. W II Rzeczypospolitej budynki klasztorne zostają przekazane salezjanom, którzy prowadzą w nim sierociniec. W 1944 wojska niemieckie niszcą cerkiew. W latach 80. XX w budynki klasztorne zostają zwrócone Kościołowi prawosławnemu, który rozpoczyna prace konserwatorskie i remontowe.



Monastyr i cerkiew w Supraślu

**- Muzeum Ikon** – mieści się w dawnym Pałacu Archimandrytów (przeorów zakonu bazylianów) Znajduje się tutaj kolekcja ponad 1200 ikon pochodzących z XVII-XIX wieku oraz perełka - XVI-wieczne freski ocalałe z ruin cerkwi p.w. Zwiastowania NMP w Supraślu wysadzonej podczas II wojny światowej.



##### **- KRUSZYNIANY - Meczet**

W dwóch tatarskich wioskach, Bohonikach i Kruszynianach, istnieją jedyne drewniane meczety w Polsce, pochodzące z XVIII i XIX w. Świątynie te oraz znajdujące się w wioskach cmentarze muzułmańskie (mizary) są duchowymi i

kulturalnymi centrami polskiej "Tatarszczyzny". Przez obie miejscowości (oraz kilka innych, związanych z tatarskim osadnictwem) prowadzi Szlak Tatarski. My odwiedzimy jedną z nich – Kruszyniany. To wieś, która powstała w I poł. XVI w. w ramach przeprowadzonej przez królową Bonę tzw. "pomiaru włócznej". W 1679 r. została ona nadana przez króla Jana III Sobieskiego rotmistrzowi chorągwi tatarskiej Samuelowi Murzie-Krzeczowskiemu jako rekompensatę za zaległy żołd. Obecny meczet pochodzi prawdopodobnie z II poł. XVIII w. Posłuchamy opowieści „polskiego” Tatara o życiu, tradycjach i religii tutejszych mieszkańców.

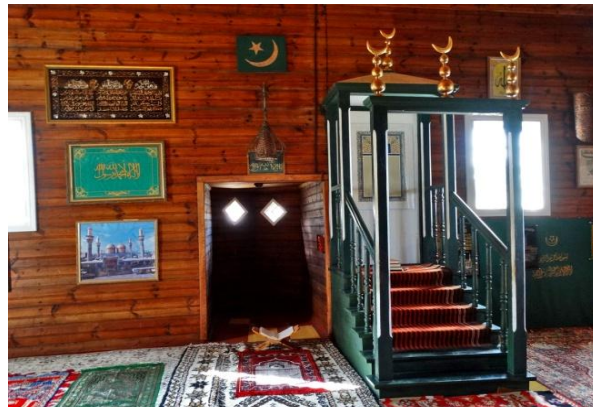

Meczet w Kruszynianach i wewnątrz

*Powrót do Białegostoku na obiadową kolację*

**4 czerwca 2026, czwartek – 4 dzień**

*Po śniadaniu wyjedziemy na wycieczkę do Białowieży.*

## **BIAŁOWIEŻA**

- **Park Pałacowy w Białowieży** został założony na przełomie XIX i XX w. wokół myśliwskiej rezydencji carów Rosji. Jego powierzchnia wynosi ok. 50 ha. Głównym obiektem tej rezydencji był pałac, który spłonął w 1944 r. W jego miejscu dziś znajduje się Dyrekcja, Muzeum Przyrodniczo-Leśne i Pokoje Gościnne BPN. Z zasadzonych tu około 200 gatunków drzew i krzewów do dzisiaj zachowało się blisko 90. Na terenie Parku znajduje się najstarszy budynek w Białowieży – drewniany dworek z 1845 r. wzniesiony na potrzeby gubernatora grodzieńskiego – obecnie siedziba Ośrodka Edukacji Przyrodniczej BPN. Na grobli przecinającej dwa stawy zobaczymy obelisk z piaskowca – najstarszy zabytek w Białowieży, upamiętniający polowanie Augusta III Sasa z 1752 r.



Wejście na teren BPN



Muzeum Przyrodnicze BPN

- **Białowiecki Park Narodowy** jest jednym z ważniejszych obiektów na liście Światowego Dziedzictwa Ludzkości UNESCO. Najstarszy park narodowy w Polsce. Obejmuje niewielką, najlepiej zachowaną część Puszczy Białowieckiej. Ten najcenniejszy obiekt przyrodniczy niżowej Europy, chroni ostatnie już fragmenty prastarego, naturalnego lasu nizinnego. Wejdziemy z przewodnikami na teren Puszczy na trasę Żebra Żubra. *Konieczne ochrona przeciw komarowa i wygodne obuwie.*

- **Muzeum Przyrodnicze Białowieckiego Parku Narodowego** – ciekawa ekspozycja multimedialna bardzo interesująco prezentuje przyrodę i historię Białowieckiego Parku Narodowego i całej Puszczy Białowieckiej oraz wielowiekową działalność człowieka na tym terenie. Z wieży muzeum można zobaczyć ogrom „zielonego morza” puszczańskich drzew.



Ścieżka Żebra Żubra



Żubry w Rezerwacie Pokazowym



Puszczański las

- **Rezerwat pokazowy zwierząt BPN** - prezentowane są tu zwierzęta zamieszkujące lasy Puszczy Białowieckiej tj.: żubry, jelenie, sarny, łosie, dziki, wilki, a także koniki polskie typu tarpiana, krzyżówki żubra z bydłem domowym tzw. żubronie. Posłuchamy ciekawych opowieści.

- **Objazdówka Białowieży** - zobaczymy założenie „ulicówki” jaką jest Białowieża, obejrzymy cerkiew carską, kościół katolicki z białą wieżą i zabytek architektury przemysłowo-użytkowej dworzec „Białowieża Towarowa



Dawny dworzec-stacja Białowieża pałac



Dawny dworek gubernatora

W drodze powrotnej do Białegostoku przejdziemy Szlakiem Otwartych Okiennic.

- **Szlak Otwartych Okiennic – cerkiew w Puchłach**

Kraina Otwartych Okiennic to szlak wiodący przez trzy unikatowe pod względem architektonicznym wsie: Trześcińska, Soce i Puchły. Są to miejscowości położone w dolinie Narwi i jej dopływu Rudni. Specyfiką ich zabudowań są kunsztowne zdobienia drewnianych domów.



Bogato dekorowane i malowane jaskrawymi kolorami są okiennice, wiatrownice, narożniki a także elewacja i szczyty. Ornamentyka ta jest niespotykana w innych regionach Polski i nawiązuje do zdobnictwa stosowanego w rosyjskim budownictwie ludowym. Zamieszkująca te tereny ludność prawosławna białoruskiego pochodzenia kultywuje swój folklor. Zachowała się tu jeszcze specyficzna gwara o cechach ukraińskich, a także tradycje i obrzędy ludów pogranicza.



Cerkiew Puchły

Na szczególną uwagę zasługują znajdujące się tu zabytkowe cerkwie: w Socach z początku XX wieku, w Trześciance parafialna z 1864r. i cmentarna z początku XIX wieku oraz w Puchłach z 1913 r. My odwiedzimy cerkiew w Puchłach która jest jednym z najpiękniejszych obiektów sakralnych doliny Narwi. Zasłynęła z objawień cudownej ikony Matki Boskiej Opiekuńczej i licznych uzdrowień.  
*Powrót do Białegostoku na obiadową kolację.*

**5 czerwca 2026 , piątek – 5 dzień**

*Po śniadaniu i wykwaterowaniu wyruszymy w drogę powrotną do Wrocławia. Na trasie zjemy zorganizowany obiad . Przewidywany powrót – godz. 18:00*

**Cena: 1850 zł + wstępy (114 zł ulgowe/134 zł normalne)  
Zaliczka 30% - 555 zł płatna do 31 stycznia 2026**

**Cena dla posiadaczy WKS (Wrocławska Karta Seniora)  
1800 zł + wstępy (114 zł ulgowe/134 zł normalne)  
Zaliczka 30% - 540 zł płatna do 31 stycznia 2026**

### **Cena zawiera:**

- ✓ przejazd autokarem, parkingi
- ✓ obsługa i opieka pilota
- ✓ obsługa przewodnika terenowego w czasie całej wycieczki
- ✓ obsługa przewodników muzealnych
- ✓ 4 noclegi w pokojach 2 i 3-osobowych z łazienkami
- ✓ Wyżywienie; 4 śniadania, 4 obiadokolacje,
- ✓ obiad w drodze powrotnej
- ✓ zestaw słuchawkowy
- ✓ obowiązkowa składka na Fundusz Gwarancyjny i Pomocowy
- ✓ ubezpieczenie NNW, OC,

### **Cena nie zawiera opłat za wstępy w wysokości 114 zł bilety ulgowe i 134 zł bilety normalne ( pieniądze będą zbierane w autokarze)**

#### **1 dzień**

- Pałac Branickich ogrody – wstęp bezpłatny

#### **2 dzień**

- Cerkiew Św. Ducha – 6 zł/os
- Muzeum Sybiru – 20 zł bilet grupowy
- Pentowo wieś Bociana – 10 zł wstęp
- Synagoga Tykocin – 10 zł bilet ulgowy, 20 zł bilet normalny
- Zamek Tykocin – 19 zł bilet ulgowy,

#### **3 dzień**

- Supraśl Klasztor – 10 zł bilet grupowy
- Supraśl Muzeum Ikon – 10 zł bilet grupowy
- Kruszyniany Meczet – 12 zł bilet grupowy

#### **4 dzień**

- Muzeum Przyrodnicze BPN – 15 zł bilet ulgowy, 25 zł bilet normalny
- Rezerwat Pokazowy – wstęp bezpłatny
- Cerkiew Puchły – 2zł/os

**Organizator zastrzega sobie możliwość nieznacznych różnic w cenie biletów (program został przygotowany na podstawie cen 2025) oraz możliwość zmiany kolejności zwiedzanych obiektów bez uszczerbku dla programu.**